Apstiprināts attīstības budžets; pieaugums 10,6%

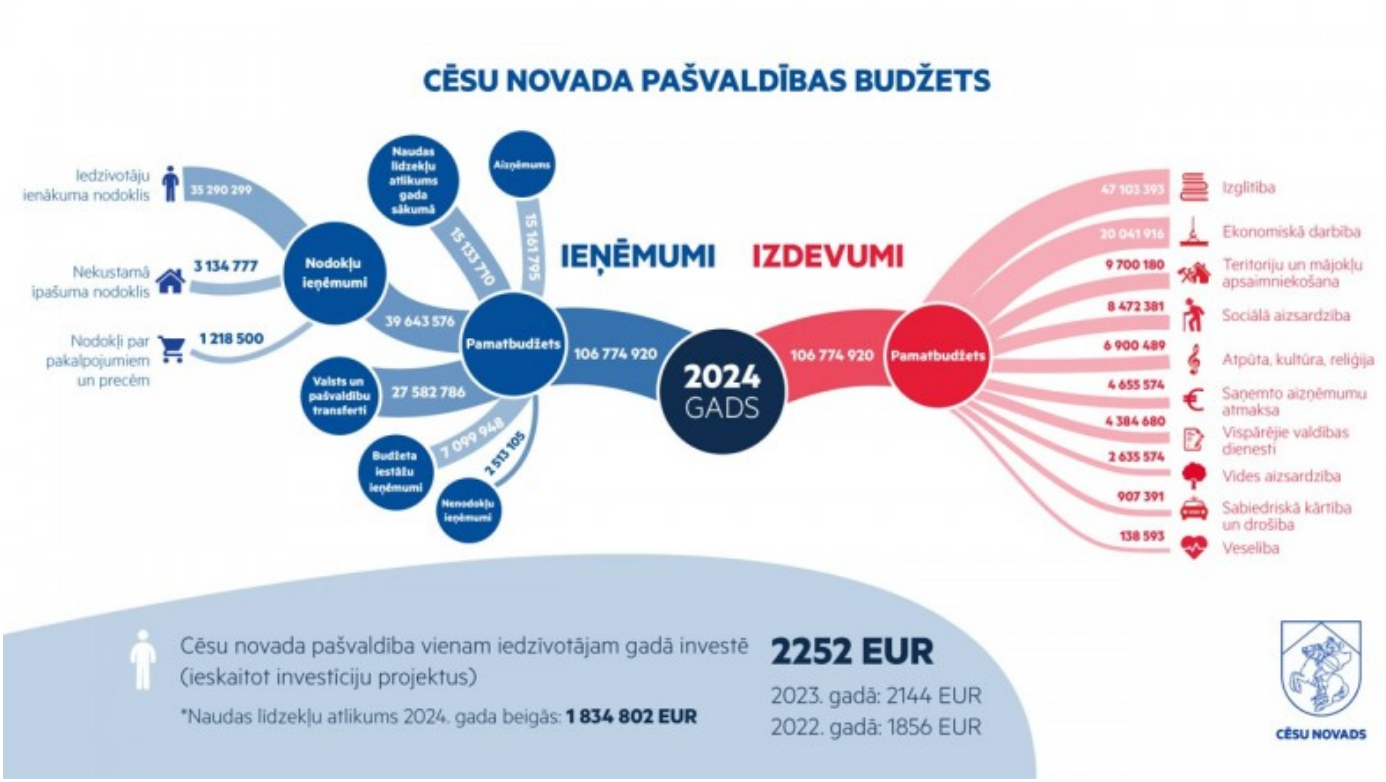

Cēsu novada dome pirmdien, 19.februārī, pieņēma pašvaldības 2024.gada budžetu, apstiprinot 106,774 miljonu eiro kopbudžeta ieņēmumus, kas ir par 10,6% vairāk nekā apstiprinātajā budžetā pērn. Kopbudžeta 2024.gada izdevumi, tāpat kā ieņēmumi, plānoti 106,744 miljoni eiro apmērā.

Cēsu novada pašvaldības pamatbudžeta ieņēmumi no nodokļiem 2024.gadā plānoti 39,643 miljoni eiro, kas ir par 10% vairāk nekā pērn. Lielākais īpatsvars nodokļu ieņēmumos ir iedzīvotāju ienākuma nodoklim (87,2%) un nekustamā īpašuma nodoklim (7,8%).

> “Priecājos, ka šogad spējam pieņemt tādu budžetu, kura pamatā ir attīstība – attīstība daudzās jomās un visās novada teritorijās. 2024.gadā īstenosim projektus, kas dos uzlabojumus satiksmes infrastruktūrā, izglītībā, uzņēmējdarbībā. Papildu investīciju projektiem, esam saglabājuši visas iepriekšējās programmas, kas skar mūsu novadnieku ikdienas dzīvi – brīvpusdienas skolēniem, atbalstu kultūras un sporta organizācijām,

> atbalstu dzīves telpas uzlabošanā, uzņēmējdarbībā, sociālajā jomā un citur," uzsver Cēsu novada domes priekšsēdētājs Jānis Rozenbergs.

Pēc viņa teiktā, neskatoties uz fiskālajiem izaicinājumiem, kas veidojas ārēju iemeslu dēļ, esam iecerējuši kāpināt budžeta ieņēmumu daļu, tai pirmo reizi Cēsu novada vēsturē sasniedzot 100 miljonu atzīmi.

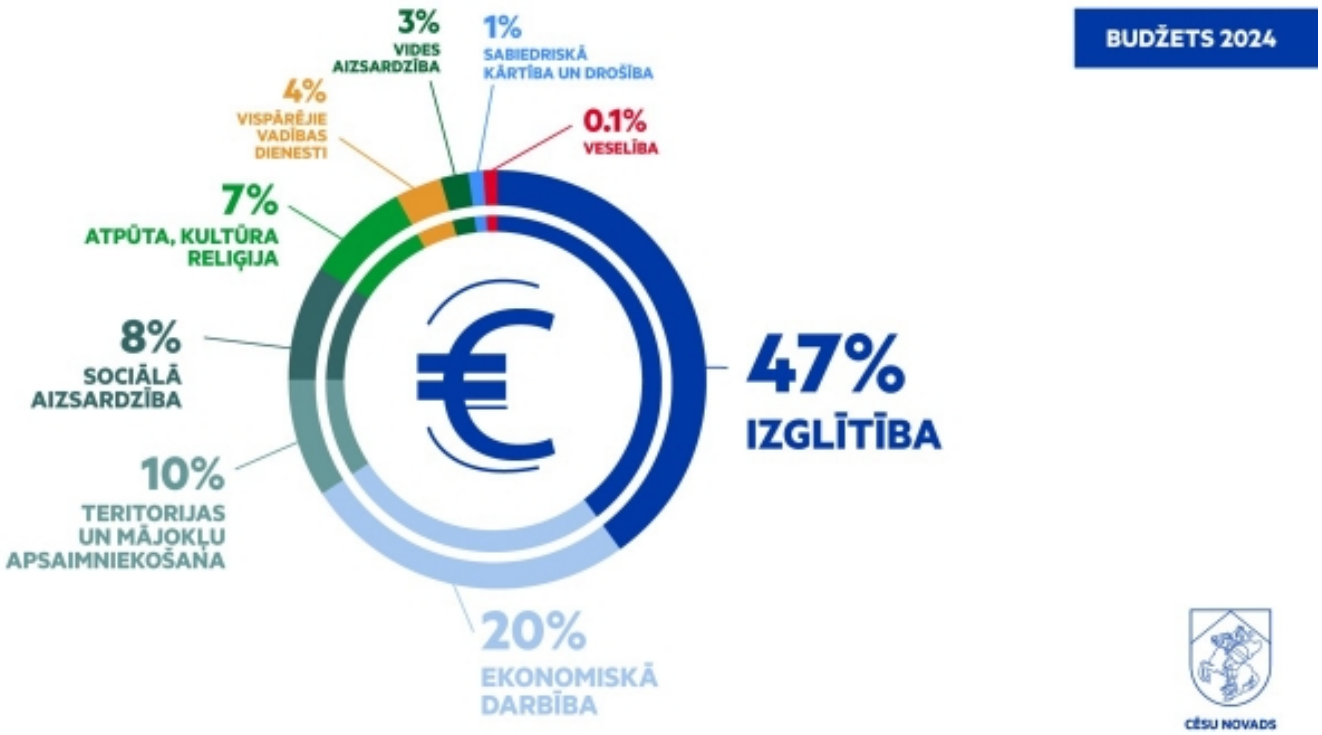

Kā prioritātes 2024.gada budžetā noteiktas: Cēsu novada satiksmes infrastruktūras uzlabošana, Eiropas Savienības u.c. ārējo finanšu instrumentu piesaiste atbilstoši Cēsu novada Attīstības programmas 2022-2028 Rīcības un investīciju plānam, kurā kā prioritātes virzītas iedzīvotāju sociālā aizsardzība, digitālā pratība un ekonomikas digitālā transformācija, dzīvojamā fonda uzlabošana un papildināšana, aprites ekonomikas un ilgtspējīgas uzņēmējdarbības veicināšana. Tāpat kā novada budžeta prioritāte izcelta "Cēsis - Latvijas kultūras galvaspilsēta 2025" iniciatīvu īstenošana.

No budžeta izdevumiem lielākais īpatsvars, 47% paredzēti izglītības funkcijas finansēšanai. Kopumā izglītībai plānoti 47,103 miljoni eiro. Izdevumos iekļauts finansējums pedagogu darba algu pieaugumam 456 eiro apmērā salīdzinājumā ar 2023.gada sākumu jeb 1526 eiro par likmi pirmsskolu un skolu pedagogiem. Skolēnu brīvpusdienas novada izglītības iestādēs paredzēts saglabāt līdzšinējā apjomā, tam paredzot kopumā 3,090 miljonus eiro, 466 800 eiro plānoti skolēnu pārvadājumiem, tāpat arī 2024.gadā pašvaldība turpinās nodrošināt peldētapmācību jaunāko klašu skolēniem novadā.

Cēsu novada domes priekšsēdētāja vietnieks Atis Egliņš-Eglītis skaidro: “Šī gada viens no lielākajiem pašvaldības budžeta pieaugumiem ir izglītībai, kas saistīts ar pedagogu darba samaksas pieauguma nodrošināšanu. Tajā pašā laikā – budžetā ir saglabātas visas līdzšinējās pašvaldības brīvprātīgās iniciatīvas un sociālās garantijas izglītībā nodarbinātajiem. Pašvaldība arī 2024.gadā finansēs sabiedriskā transporta brīvbiļetes skolēniem un izglītības darbiniekiem, tiks nodrošināta veselības apdrošināšana izglītībā strādājošiem, skolēniem papildus valsts Skolas somas programmai būs pieejama Cēsu novada Skolas somas programma, pieejama būs arī peldētapmācība, tiks turpināta digitālās jomas attīstība. Jāatzīmē, ka arī ES fondu projektu lielākais īpatsvars ir tieši izglītībā, kas nodrošina izglītības iestāžu energoefektivitātes un infrastruktūras atjaunošanas projektu īstenošanu Cēsu novada pašvaldībai.”

“Savukārt kultūrā 2024.gads iezīmē gatavošanos iniciatīvai “Cēsis 2025 – Latvijas kultūras galvaspilsēta”, kas ietver gan mākslinieciskās programmas izstrādi, gan tikšanos Cēsu novada Kultūras forumā pavasarī, gan aktivitātes Piebalgas kultūrtelpas attīstībai, gan sadarbības veidošanu ar dažādām kultūras organizācijām Latvijā un ārvalstīs. Tāpat ir rasts finansējums, lai izlīdzinātu atalgojumu novada kultūras namu vadītājiem, kas ir bijis ļoti dažāds pēc administratīvi teritoriālās reformas. Turklāt 2024.gadā viens no galvenajiem uzdevumiem kultūrā ir veicināt starptautisku projektu piesaisti, kas nodrošinātu jaunu un nebijušu kultūras aktivitāšu īstenošanu Cēsu novadā nākotnē,” iezīmējot kultūras nozares prioritātes, vēsta Egliņš-Eglītis.

BUDŽETS 2024

Dzīves telpas uzlabošana

- Līdzfinansējums **daudzdzīvokļu māju iekšpagalmu labiekārtošanai: 35 000 EUR**
- Projektu konkurss **kultūrvēsturiskā mantojuma īpašniekiem** visā novadā **40 000 EUR**
- Atbalsts **kultūrvēsturiskā mantojuma īpašniekiem** konsultāciju un mācību veidā sadarbībā ar biedrību "Cēsu Mantojums": **10 000 EUR**
- **Ezeru un upju apsaimniekošana: 110 000 EUR**
- **Atbalsts privātīpašniekiem cīņā ar latvāņiem: 40 000 EUR**

BUDŽETS 2024

Izglītība

- **Brīvpusdienas un ēdināšana** Cēsu novada izglītojamajiem: **3 090 000 EUR** (t.sk. 445 580 EUR sociāli mazaizsargātām grupām)
- **Digitālo prasmju attīstība iedzīvotājiem** visā novadā sadarbībā ar nodibinājumu "Cēsu Digitālais centrs": **12 000 EUR**
- Kultūras pasākums ikvienam skolēnam programmā **"Cēsu skolas soma"**: **30 000 EUR**
- **Jauno pedagogu pieaicinātas** programma: **9800 EUR**
- **Moderno tehnoloģiju attīstības programma** izglītības iestādēs: **30 000 EUR**
- **Pedagogu kompetenču attīstības** programma: **46 000 EUR**
- Jaunāko klašu skolēnu **peldētprasmības** **51 399 EUR**
- Bērnu un izglītības darbinieku **brīvbiļetes sabiedriskajā transportā**: **725 186 EUR**

Kopējais izglītības iestāžu budžets: **32 343 859 EUR** (pieaugums par 1 834 906 EUR pret 2023. Pieaugums pedagogu un personāla atlīdzībai: **2 257 993 EUR**

BUDŽETS 2024

Kultūra

- Cēsu novada kultūras projektu konkurss: **30 000 EUR**
- Festivālu un sabiedrisku nozīmīgu kultūras projektu konkurss Cēsu novadā: **80 000 EUR**
- Vasaras skolu konkurss Cēsu novadā: **8 000 EUR**
- **"Cēsis - Latvijas kultūras galvaspilsēta 2025. gadā"** programmas realizācija 2024. gadā: **37 000 EUR**
- Projekta **"Arts on Prescription"** realizācija: **31 000 EUR**
- Kultūras pasākumu budžets Cēsu novadā: **835 000 EUR**

BUDŽETS 2024

Sports

- Atbalsts sporta biedrībām un sporta pasākumu finansējums: **347 000 EUR**
- Finansējums sporta bāzu uzturēšanai un Cēsu Olimpiskajam centram: **600 000 EUR**
- Finansējums Cēsu Sporta skolai: **1 151 181 EUR**

BUDŽETS 2024

Sociālais atbalsts

- **Sociālā palīdzība pilngadīgām personām** (GMI, krīzes, veselības aprūpes un apbedīšanas pabalsti): **331 000 EUR**
- **Sociālā palīdzība ģimenēm ar bērniem** (pabalsti bārenjiem, audžuģimenēm, aizbildnim, bērna piedzimšanas pabalsts, ēdināšana bērniem invalīdiem un daudzbērnu ģimenēm u.c.): **236 230 EUR**
- **Sociālā palīdzība mājokļa atbalstam: 347 000 EUR**
- **Sociālie pakalpojumi pilngadīgām personām** (aprūpe mājās, samaksa par ilgstošas sociālās aprūpes un sociālās rehabilitācijas institūciju sniegtajiem pakalpojumiem, samaksa par grupu dzīvokļiem, dienas aprūpes centra, specializētto darbnīcu pakalpojumiem u.c.): **1 895 000 EUR**
- **Sociālie pakalpojumi ģimenēm ar bērniem** (aprūpe mājās bērniem, samaksa par ilgstošas sociālās aprūpes un sociālās rehabilitācijas institūciju sniegtajiem pakalpojumiem bērniem, ģimenes asistenta pakalpojuma, dienas aprūpes centra pakalpojumi bērniem u.c.): **215 000 EUR**
- Sabiedriskā transporta brīvbiļetes senioriem: **10 000 EUR**

Kopējais pieaugums: **817 982 EUR**

BUDŽETS 2024

Uzņēmējdarbība

- Granšu konkurss uzņēmējdarbības atbalstam: **30 000 EUR**
- Cēsu novada uzņēmēju forums un uzņēmēju gada balvas laureātu apbalvošanas ceremonija: **22 000 EUR**
- Preču zīmes "Radīts Cēsu novadā" mārketinga aktivitātes: **1 700 EUR**
- Digitālais mārketings Igaunijas tūrisma tirgus piesaistei: **12 000 EUR**

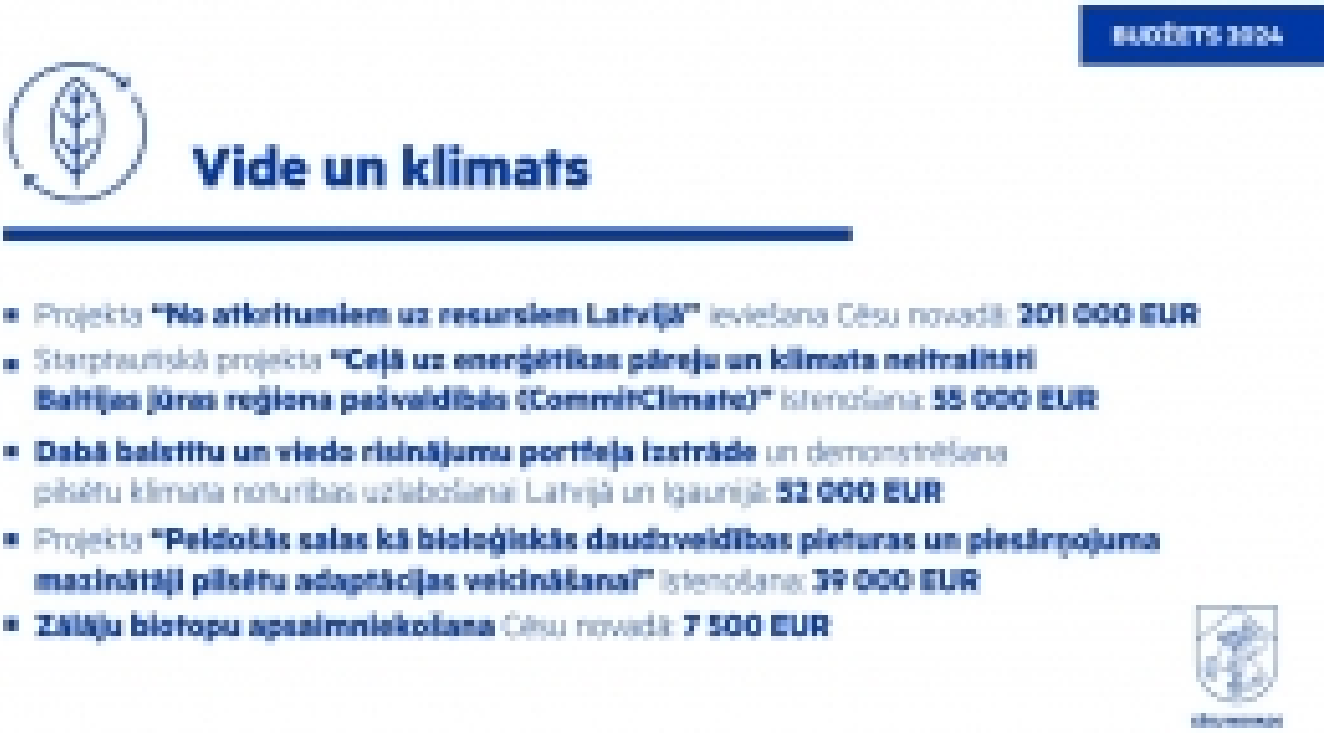

Ekonomiskajai darbībai no pašvaldības pamatbudžeta izdevumiem plānots ieguldīt 20% jeb 20,041 miljonus eiro. Pašvaldības teritoriju un mājokļu apsaimniekošanas pasākumiem budžetā paredzēti 9,7 miljoni eiro jeb 10% no kopējiem pašvaldības pamatbudžeta izdevumiem. Sociālās aizsardzības funkcijas veikšanai paredzēts finansējums 8,472 miljoni eiro jeb 8% no kopējiem pamatbudžeta izdevumiem. Funkcijai "Atpūta, kultūra, reliģija" pamatbudžetā plānoti 6,9 miljoni eiro jeb 7% no kopējiem pamatbudžeta izdevumiem.

> "Cēsu novada pašvaldība mērķtiecīgi izmanto iespējas piesaistīt līdzekļus no Eiropas Savienības fondu programmām. Uz doto brīdi pašvaldības projektu portfelī ir 33 projekti par kopējo vērtību 40 712 237 EUR. Ieviešanas fāzē ir 16 projekti, vērtēšanā - 7 un sagatavošanas procesā - 10. Proporcionāli visvairāk tiek investēts ēku energoefektivitātes un ielu infrastruktūras uzlabošanā, izglītības iestāžu modernizācijā un apkārtējās vides uzlabošanā. Tāpat portfelī ir projekti, kas vērsti uz veselības, satiksmes un uzņēmējdarbības attīstībai nepieciešamās infrastruktūras modernizāciju. Projektu portfelis tiek plānots vismaz trīs gadus uz priekšu, jo fondu finansējums arvien biežāk tiek piešķirts augstas gatavības projektiem,

> proti, tādiem, kuriem ir izstrādāta gatava tehniskā dokumentācija. Es vēlos teikt paldies visiem pašvaldības darbiniekiem, kuri strādā ar projektu portfeli, jo process ir ļoti dinamisks, mainīgs un prasa lielas darba spējas!" par pašvaldības attīstības iecerēm stāsta Cēsu novada domes priekšsēdētāja vietniece Inese Suija-Markova.

Šogad Cēsu novada pašvaldībā plānots noslēgt darbus vairākos jau pērn iesāktos investīciju objektos, kā arī īstenot jaunus projektus infrastruktūras un iedzīvotāju dzīves kvalitātes uzlabošanai.

Cēsu pilsētā noslēgumam tuvojas darbi pie Cēsu Valsts ģimnāzijas pārbūves. Tāpat būtiskas investīcijas tieši skolu infrastruktūras uzlabošanā plānotas attīstot pirmsskolas izglītības iestādi Dārtas ielā, kā arī īstenojot energoefektivitātes uzlabošanas darbus Cēsu pilsētas vidusskolā.

Amatas apvienībā 2024.gadā plānots īstenot Nītaures mūzikas un mākslas pamatskolas un pašvaldības ēkas "Ieriķu stacija" pārbūvi, lai uzlabotu ēku energoefektivitāti. Investīcijas paredzētas autoceļa posma "Nītaure – Pakauši" (5,3 km) remontam, tostarp, uzlabojot arī tilta stāvokli.

Jaunpiebalgas apvienībā šogad plānots noslēgt būvdarbus un iekārtot pansionāta ēku. Tāpat plānots īstenot energoefektivitātes pasākumus pašvaldības ēkai Brāļu Kaudzīšu ielā 9, kas paredzēta Valsts ugunsdzēsības un glābšanas, kā arī Neatliekamās medicīniskās palīdzības dienestu vajadzībām.

Līgatnes apvienībā 2024.gadā lielākās investīcijas paredzētas Augšlīgatnes pirmsskolas izglītības iestādes "Zvaniņi" ēkas energoefektivitātes uzlabošanā. Šī gada budžetā paredzēts finansējums vairāku Līgatnes apvienības ielu remontam, tostarp, Dārza, Pļavas, Krasta, Ķiršu, Ozolu, Liepu, Druvas, Ceriņu ielām Augšlīgatnes ciemā, ceļa "Bļodziņi – Asari" atjaunošanai, kā arī Gaujas un Dārzu ielu krustojuma, Dārza ielas un Līderu skolas piebraucamā ceļa renovācijai.

Arī Pārgaujas apvienībā 2024.gadā būtiskākās investīcijas plānotas ielu infrastruktūras uzlabošanā. Paredzēts ielu remonts Stalbes centrā, Rozulas ciema ielu un Stalbes ciema Gravu ielas divkārtu apstrāde. Tāpat, budžetā iekļauts finansējums Lielstraupes pils rekonstrukcijas darbu projektēšanai.

Priekuļu apvienībā 2024.gadā paredzēti vairāki izglītības infrastruktūras uzlabošanas projekti, tostarp Liepas bērnudārza stāvlaukuma būvniecība un Liepas skolas ventilācijas un aktu zāles pārbūve, kā arī Priekuļu pamatskolas modernizācijas projektēšana.

Vecpiebalgas apvienībā šogad plānots īstenot vairākus ielu infrastruktūras attīstības projektus. Taurenē plānots uzlabot Gaujas ielas stāvokli, Vecpiebalgā paredzēts ceļa “Zēniņi – Kūlas” remonts. Savukārt projektēšanas darbi paredzēti ceļiem “Otrais Lodes tilts” un “Vecais ceļš”.

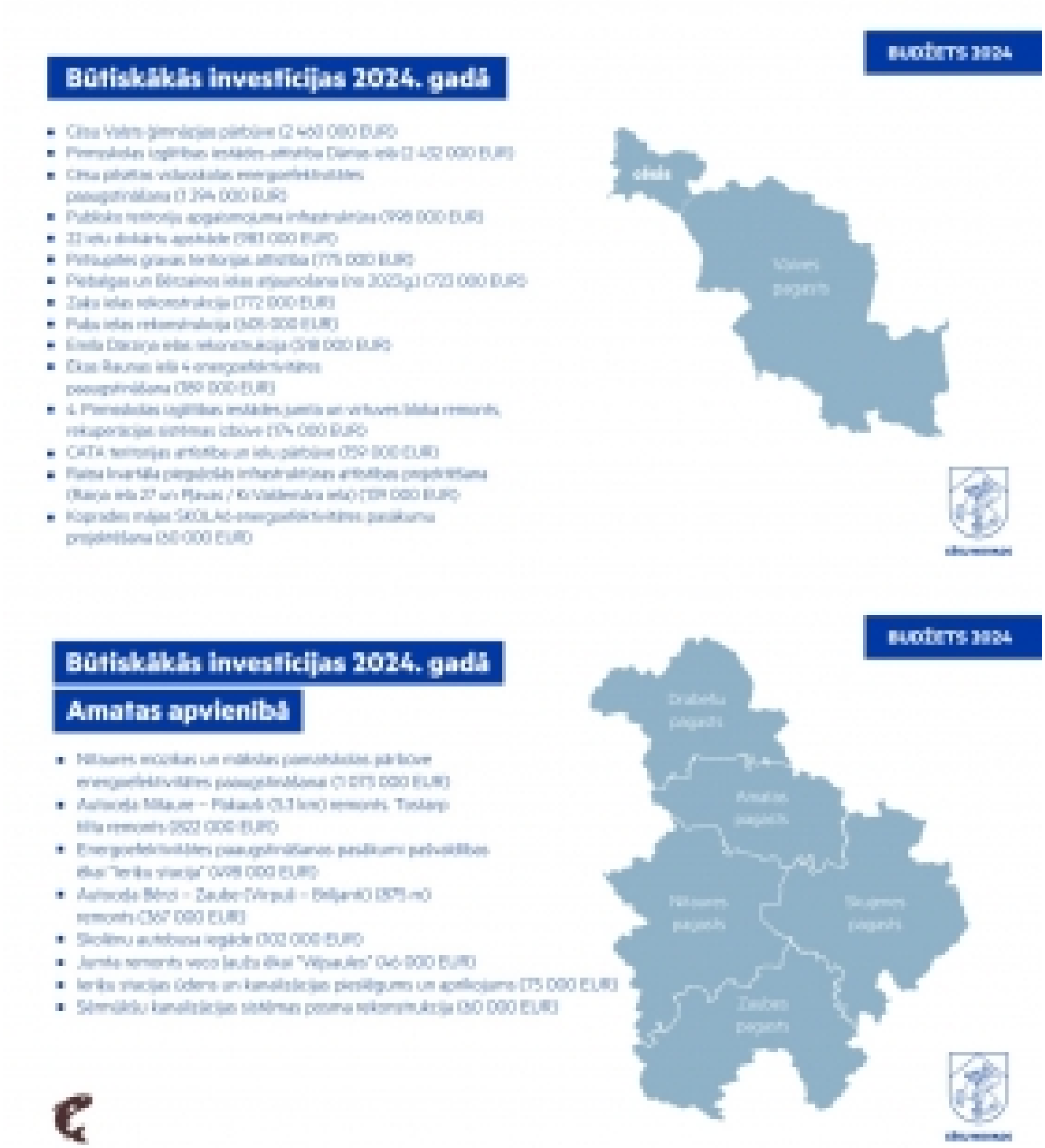

BUDŽETS 2024

Būtiskākās investīcijas 2024. gadā

Jaunpiebalgas apvienībā

- Energoefektivitātes paaugstināšanas pasākumi pašvaldības ēkai Brāļu Kaudzīšu iela 9 (299 000 EUR)
- Jaunpiebalgas vidusskolas ēkas attīstības projektēšana un eksportīte (41 000 EUR)
- Pansionāta bōmārbu pabeigšana un iekārtošana (452 000 EUR)

BUDŽETS 2024

Būtiskākās investīcijas 2024. gadā

Ligatnes apvienībā

- Augšligatnes pirmskolas izglītības iestādes "Žvanīņi" ēkas energoefektivitātes paaugstināšana (631 000 EUR)
- Dinkārtu ielu apstrāde Augšligatnes ciemā - Dārza, Pļavas, Krasta, Širša, Ozola, Liepu, Ozavas, Centru iela (300 000 EUR)
- Bibdītos – Asaru ceļa atjaunošana (no 2023.g.) (146 000 EUR)
- Atpūtas parka "Laivene" sakārtošana. Skeitparka seguma labošana, āra spēlu galdu uzstādīšana, dīka tīrīšana, karoga masta uzstādīšana, basketbola laukuma seguma atjaunošana (700 000 EUR)
- Ligatnes kultūras nama pamatu, noteku un fasādes sakārtošana (300 000 EUR)
- Jaunu Līderu vidusskolas ēkas fasādes (skursteņa un pamatu daļas) un kāpņu renovācija, laukuma segums, iekštelpu aprīkojums (39 000 EUR)
- Gaujas ielas un Dārza ielas krustojuma, Dārza ielas un Līderu skolas piebraucamā ceļa renovācija (30 000 EUR)
- Pīgas kalna trepju, dabas taku un skatu laukuma atjaunošana (40 000 EUR)

BUDŽETS 2024

Būtiskākās investīcijas 2024. gadā

Pārgaujas apvienībā

- Stalbes centra asfalta remonts (194 000 EUR)
- Lielstraupes pils rekonstrukcijas darbu projektēšana (107 000 EUR)
- Rozulas ciema iela divkārtu apstrāde (72 000 EUR)
- Stalbes ciema Gravas ielas divkārtu apstrāde (68 000 EUR)
- Rozulas dzijuvbuma atjaunošana (no 2025g.) (25 000 EUR)

BUDŽETS 2024

Būtiskākās investīcijas 2024. gadā

Priekuļu apvienībā

- Liepas bernudarza stāvlaukums (334 000 EUR)
- Liepas skolas ventilācijas un aktu zāles pārbūve (371 000 EUR)
- Puškļaipi-Eltvikalni cejš (savienc Rāmnieku tilta ceju ar Ērgļu klinšu ceju) (200-000 EUR)
- Priekuļu pamatskolas modernizācija projektēšana (197 000 EUR)
- Dārza iela remonts (110 000 EUR)
- Sīlmārases posma atjaunošana (98 000 EUR)
- Apgaismojuma izbūve zāgmuzā (85 000 EUR)
- Izmēģinātāju ielas posma remonts (56 000 EUR)
- Apgaismojuma izbūve Bērzkrogā (36 000 EUR)
- Jūrsta remonts pirmsskolas izglītības iestādē Saulīte (34 000 EUR)
- Jāņmuižas PII ugunsdrošības sistēmas uzstādīšana (16 000 EUR)
- Hežmalīsa PII telpu pārbūve (9 150 EUR)

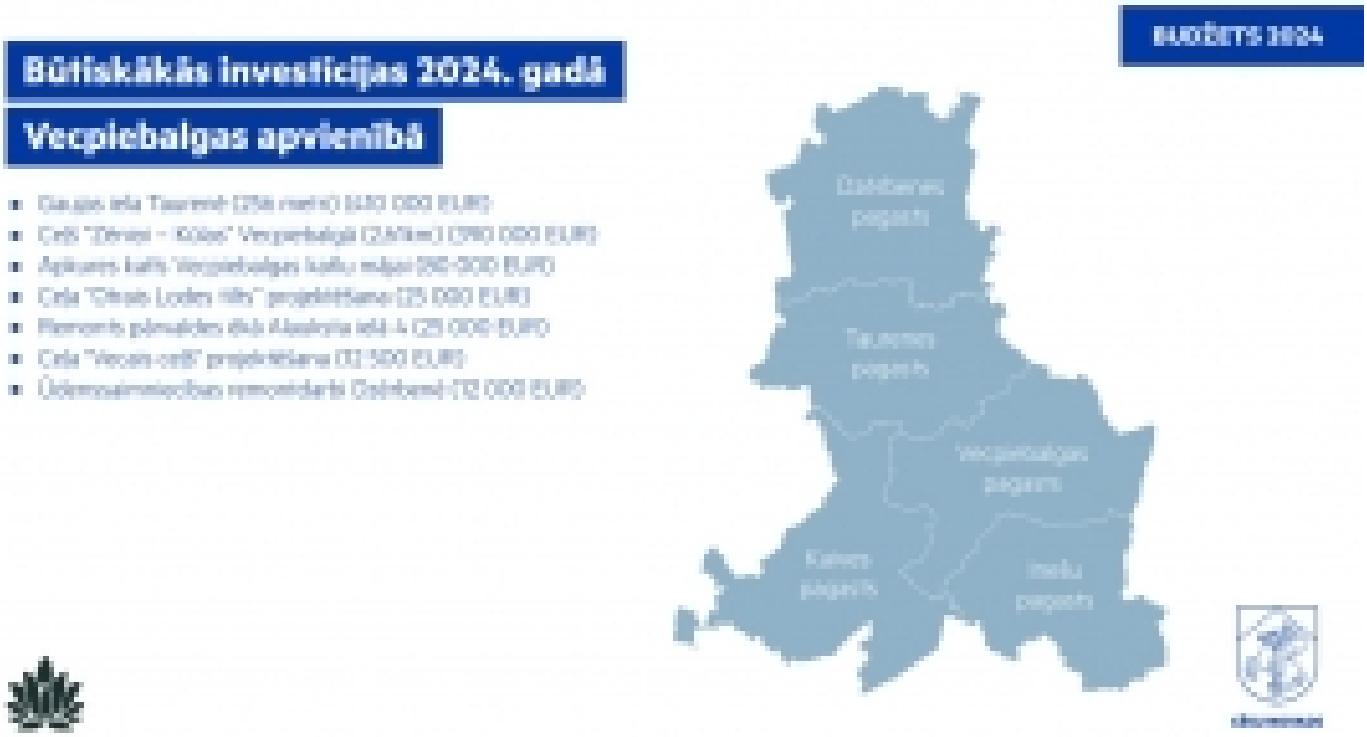

- **Amatas apvienības pārvaldes budžets**
- **Jaunpiebalgas apvienības pārvaldes budžets**
- **Līgatnes apvienības pārvaldes budžets**
- **Pārgaujas apvienības pārvaldes budžets**
- **Priekuļu apvienības pārvaldes budžets**
- **Vecpiebalgas apvienības pārvaldes budžets**

Budžets ir pašvaldības finansiālās darbības pamatdokuments un finanšu instruments, ar ko tā nodrošina savu autonomo funkciju izpildi, kā arī veic ekonomisko un sociālo vajadzību sabalansēšanu ar pašvaldības finansiālajām iespējām.

Cēsu novada pašvaldības 2024.gada budžets izstrādāts, ievērojot likumā "Par valsts budžetu 2024.gadam un budžeta ietvaru 2024., 2025. un 2026.gadam", likumā "Par pašvaldību budžetiem", Pašvaldību likumā, Likumā par budžetu un finanšu vadību, kā arī nodokļu likumos, Ministru kabineta noteikumos un citos normatīvajos aktos noteiktās prasības.

Budžeta prezentācija skatāma **ŠEIT**.